

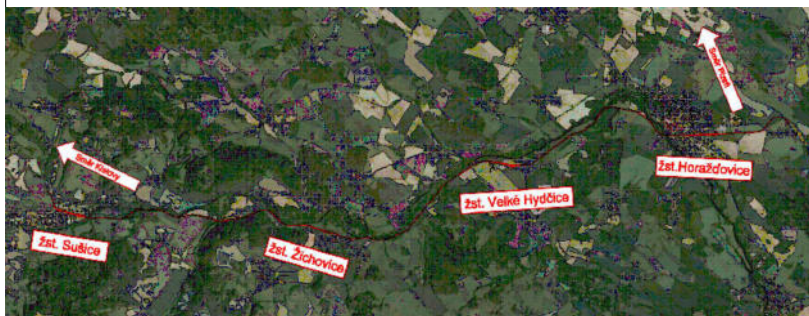

EVROPSKÁ UNIE
Evropské strukturální a investiční fondy
Operační program Doprava

Ministerstvo dopravy
Státní fond dopravní
infrastruktury





Razítko oprávněné osoby:

Podpis:

Datum:

| Revize: | Datum: | Popis: | Kontroloval: |
|---------|---------|-----------------------------|------------------|
| 001 | 05/2022 | Koncept technického řešení | Ing. Emil Špaček |
| 002 | 09/2022 | Dokumentace k připomínkám | Ing. Emil Špaček |
| 003 | 12/2022 | Dokumentace po připomínkách | Ing. Emil Špaček |

| | | |
|---------------------|---|--|
| Stavebník/Investor: | Správa železnic, státní organizace |  |
| Adresa: | Dlážděná 1003/7, 110 00 Praha 1 | |
| Zástupce investora: | Stavební správa západ | |
| Adresa: | Ke Štvanici 656/3, 186 00, Praha 8 | |

| | | | | |
|--|---|---|--------------------------------------|---|
| Zhotovitel stavby: | SAGASTA s.r.o. | | |  |
| Adresa: | Novodvorská 1010/14, 142 00, Praha 4 - Lhotka | | | |
| Kontakt: | T: +420 261 344 100 E: info@sagasta.cz | | | |
| Zhotovitel objektu: | SAGASTA s.r.o. | | |  |
| Adresa: | Novodvorská 1010/14, 142 00, Praha 4 - Lhotka | | | |
| Kontakt: | T: +420 261 344 100 E: info@sagasta.cz | | | |
| Hlavní projektant (HIP): Ing. Emil Špaček | Specialista: Mgr. Tereza Veselá | Odpovědný projektant: Mgr. Tereza Veselá | Zpracovatel: RNDr. Jaroslav Bosák | |

| | | | | |
|----------------------------|--|---|----------|----------------------------------|
| Název stavby/akce: | Revitalizace trati Horažďovice předměstí (mimo) - Sušice (včetně) | | | Označení (S-kód): S631600001 |
| Název části: | Popis vlivů stavby na životní prostředí a jeho ochrana | | | Označení zhotovitele: 121 097 |
| Název objektu: | | | | Označení části: B.6.7 |
| Název přílohy: | Lesní příloha | | | Označení objektu/komplexu: |
| Název dílčí části přílohy: | | | | Číslo přílohy: 1 |
| Kraj: | Katastrální území: | TUDU: 0371 02, 0371 B1, 0371 04, 0371 C1, 0371 06, 0371 D1, 0371 08, 0371 E1, 0371 10, 0401 U1 | | Paré: |
| Plzeňský | viz. textová část | | | |
| Stupeň dokumentace: | Datum zpracování: | Formáty: | Měřítko: | |
| DUR | 12/2022 | - | - | |

| | | | | | | |
|---------------------|---------------------|-----------|-------------|---------------------|---------------------|---------|
| S-kód: | Stupeň dokumentace: | Část: | Objekt: | Podobjekt: | Příloha: | Revize: |
| 5 6 3 1 6 0 0 0 0 1 | - | D U R X - | D 2 4 2 X - | X X X X X X X X X X | - X X - X - X X X X | - 0 0 3 |

DOKUMENTACI LZE UŽÍVAT POUZE VE SMYSLU PŘÍSLUŠNÉ SMLOUVY O DÍLO. VÝKRES, ČI JEHO ČÁST, MŮŽE BÝT KOPIROVÁN NEBO JINÝM ZPŮSOBEM ROZŠÍŘOVÁN POUZE PO PŘEDCHOZÍM SOUHLASU SAGASTA, s.r.o.

OBSAH:

| | |
|---|----------|
| 1. ÚVOD | 2 |
| 2. ZÁKLADNÍ ÚDAJE | 3 |
| 2.1. STRUČNÝ POPIS STAVBY | 3 |
| 2.2. SOULAD S ÚZEMNĚ PLÁNOVACÍ DOKUMENTACÍ | 4 |
| 2.3. CHARAKTERISTIKA ZÁJMOVÉHO ÚZEMÍ..... | 4 |
| 3. ÚDAJE O DOTČENÝCH POZEMCÍCH A ROZSAH ZÁBORŮ..... | 5 |
| 3.1. SPECIFIKACE ZÁBORŮ PUPFL..... | 5 |
| 3.1.1. TRVALÝ ZÁBOR PUPFL | 5 |
| 3.1.2. DOČASNÝ ZÁBOR PUPFL..... | 6 |
| 3.2. VÝPOČET POPLATKU ZA ODNĚTÍ (OMEZENÍ) POZEMKŮ URČENÝCH K PLNĚNÍ FUNKCÍ LESA | 6 |
| 3.3. VÝPOČET VÝŠE ŠKODY ZPŮSOBENÉ NA LESNÍCH POZEMCÍCH A LESNÍCH POROSTECH..... | 7 |
| 3.4. UMÍSTĚNÍ STAVBY V OCHRANNÉM PÁSMU LESA..... | 7 |
| PŘÍLOHY..... | 8 |

1. ÚVOD

Stavba „**Revitalizace trati Horažďovice předměstí (mimo) - Sušice (včetně)**“ bude přednostně realizována na pozemcích v majetku ČR, s právem hospodaření Správy železnic s.o., případně Českých drah a.s. V rámci stavby však dojde i k záboru dalších pozemků, mimo jiné pozemků určených k plnění funkcí lesa. Část stavby zasahuje do ochranného pásma lesa, tzn. do území ve vzdálenosti 50 m od hranice lesních pozemků. K dotčení těchto pozemků je třeba souhlasu příslušného orgánu státní správy lesů - Městský úřad v Sušici a Horažďovicích, dle územní působnosti. Ty jsou současně příslušné také k posouzení záměru a vydání rozhodnutí o odnětí pozemků PUPFL (bude řešeno ve stupni DSP).

Předkládaná část dokumentace Lesní příloha řeší rozsah záborů lesních pozemků, ke kterým dojde při realizaci předmětného záměru. Zohledněny jsou **trvalé i dočasné zábohy** půdy. V následujícím textu jsou v tabulkách uvedeny údaje katastru nemovitostí o parcelách, které jsou stavbou dotčeny, a dojde k jejich záboru.

Dokumentace bude sloužit jako podklad k územnímu řízení.

Seznam podkladů použitých pro zpracování:

- Záborový elaborát (seznam pozemků dotčených stavbou) a záborová linie (ve formátu dgn)
- Katastr nemovitostí (nahlizenidokn.cuzk.cz)
- Zákon č. 289/1995 Sb. o lesích, ve znění pozdějších předpisů
- Vyhláška MZ č. 77/1996 Sb., o náležitostech žádosti o odnětí nebo omezení a podrobnostech o ochraně pozemků určených k plnění funkcí lesa
- Vyhláška MZ č. 55/1999 Sb., o způsobu výpočtu výše újmy nebo škody způsobené na lesích

Území dotčené stavbou je patrné z obrázku 1.

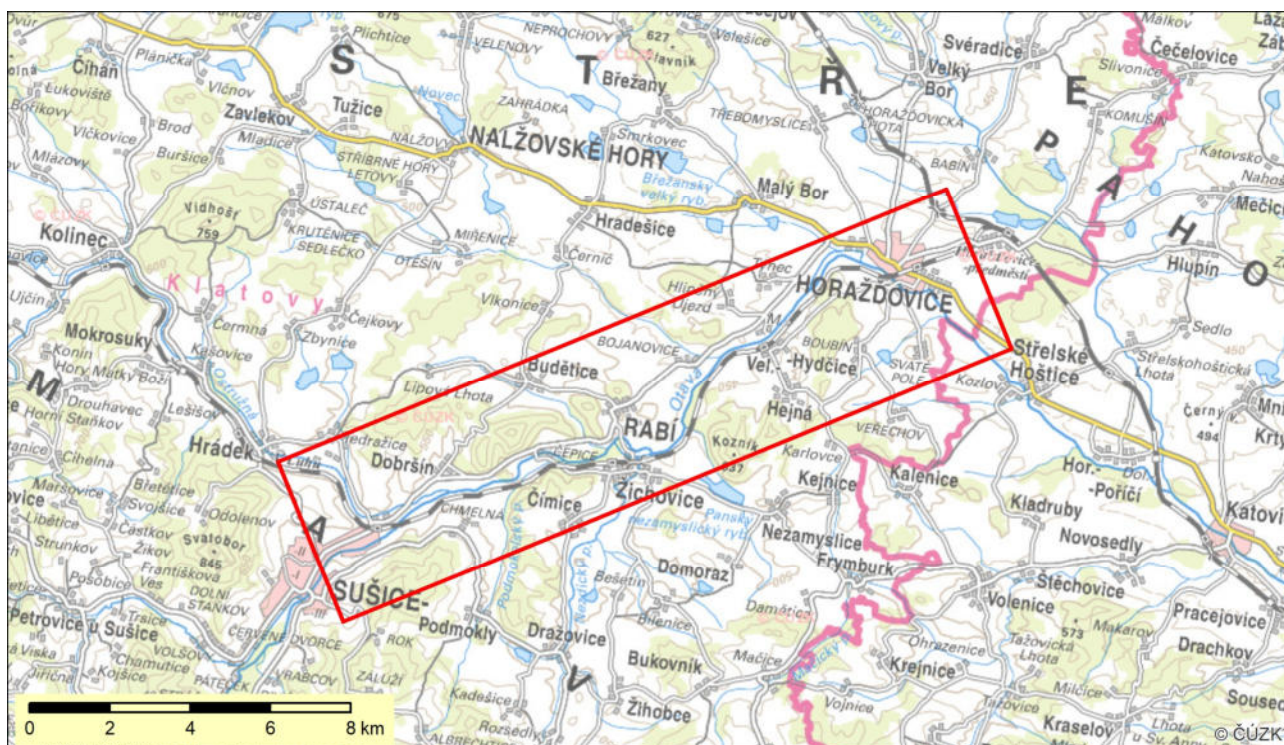

Obr. 1: Umístění stavby v širších vztazích

2. ZÁKLADNÍ ÚDAJE

| | |
|----------------------------|---|
| Název stavby: | Revitalizace trati Horažďovice předměstí (mimo) - Sušice (včetně) |
| Stupeň dokumentace: | Dokumentace pro vydání územního rozhodnutí |
| Investor: | Správa železnic, státní organizace, Stavební správa západ Sokolovská 1955/278, 190 00 Praha 9 |
| Projektant: | SAGASTA s.r.o. |

2.1. Stručný popis stavby

Předmětem stavby je rekonstrukce vybraných úseků železniční trati Horažďovice předměstí - Klatovy v úseku Horažďovice předměstí (mimo) – Sušice (včetně). Stavba je umístěna na stávajícím železničním tělese, v převážné většině na drážních pozemcích. Kromě stavebních úprav v kolejišti bude stavební činnost probíhat i na drážních zařízeních mimo kolejiště. Toto se týká především lokalit v místě úprav mostních objektů. Dále budou stavební úpravy probíhat i na dotčených komunikacích včetně míst návrhu nových objízdných komunikací za rušené přejezdy.

V daném úseku se nachází 4 železniční stanice - Horažďovice, Velké Hydčice, Žichovice a Sušice. Všechny čtyři železniční stanice jsou předmětem rekonstrukce včetně změn v

konfiguracích kolejíšť. V rámci stavby bude kolejově řešen pouze traťový úsek mezi ŽST Žichovice a ŽST Sušice. Ve zbylých traťových úsecích budou pouze lokální úpravy v rámci úprav mostních objektů a přejezdů. V celé délce stavby budou řešeny technologie zabezpečovací, sdělovací a silnoproudé.

Umístění záměru:

Kraj: Plzeňský

Obec: Sušice, Rabí, Žichovice, Hejná, Velké Hydčice, Horažďovice

Katastrální území: Tedražice, Sušice nad Otavou, Malá Chmelná, Velká Chmelná, Čepice, Žichovice, Hejná, Rabí, Bojanovice pod Rabím, Velké Hydčice, Horažďovice

2.2. Soulad s územně plánovací dokumentací

V lokalitě stavby s rekonstrukcí trati jsou platné územní plány obcí Horažďovice, Velké Hydčice, Žichovice a Sušice. Vzhledem k umístění stavby tj. převážné umístění stavby na pozemcích dráhy, je záměr v souladu s územními plány.

Tato stavba je veřejně prospěšnou stavbou dráhy ve smyslu § 5 Zákona o drahách. Stavba je v souladu se zpracovanými územně technickými dokumentacemi pro danou lokalitu.

2.3. Charakteristika zájmového území

Zájmová lokalita se nachází v kraji Vysočina, v mezistaničním úseku železniční trati mezi městy Sušice a Horažďovice. Trať vede v předmětném úseku údolím Otavy, prochází převážně zemědělsky obhospodařovanou krajinou, v menší míře se zde nachází lesní porosty.

Klima zájmové lokality je dáno zejména svým geografickým umístěním a nadmořskou výškou, která se pohybuje okolo 418 - 463 m n. m. Zájmové území leží podle Mapy klimatických oblastí Československa (QUITT 1971) na rozhraní mírně teplých oblastí MT3 a MT5.

Z geomorfologického hlediska (Demek et al., 1987) se zájmová lokalita nachází v celku Šumavské podhůří.

Zájmová lokalita náleží do povodí Labe a úmoří Severního moře. Trať tvoří z velké části předmětného úseku hranici záplavového území Q100 vodního toku Otava. Stavební záměr leží mimo chráněné oblasti přirozené akumulace vod (CHOPAV). Předmětný traťový úsek přichází na třech místech do kontaktu s ochrannými pásmy vodních zdrojů.

Jihozápadně od Horažďovice se v bezprostřední blízkosti trati rozkládá PR Prácheň, trať nezasahuje do lokalit soustavy Natura 2000.

3. ÚDAJE O DOTČENÝCH POZEMCÍCH A ROZSAH ZÁBORŮ

Dotčené správní celky a katastrální území:

K záborům lesních pozemků dojde v katastrálních územích Dobruška, Hejtná, Malá Chmelná, Rabí, Velké Hydčice a Čepice. Dotčené území spadá pod správní území dvou obcí s rozšířenou působností – Sušice a Horažďovice, které jsou příslušné k vydání rozhodnutí o odnětí a poplatcích za odnětí i vydání souhlasu dle §14 odst. 2 (dotčení pozemků do 50 m od okraje lesa).

Struktura dotčeného půdního fondu a charakter záboru půdy:

Z hlediska struktury dotčené půdy si realizace stavby vyžádá zábor pozemků ZPF, PUPFL a pozemků ostatních. Z hlediska charakteru záboru se v případě pozemků určených k plnění funkcí lesa jedná o **zábor trvalý i dočasný**.

Dotčené lesní pozemky patří do kategorie lesy hospodářské (10).

Stavba je situovaná v ochranném pásmu lesa, kterou tvoří území ve vzdálenosti do 50 m od hranice lesa. Dotčené pozemky nacházející se v OP lesa jsou uvedeny v tabulce 1.

3.1. Specifikace záborů PUPFL

Předmětné lesní pozemky jsou zapsané na Katastrálním úřadě pro Plzeňský kraj, Katastrální pracoviště Klatovy. Přehled pozemků určených k odnětí včetně uvedení vlastníků je součástí přílohy 1. Zákres trvalých a dočasných záborů je uveden v příloze 2.

3.1.1. Trvalý zábor PUPFL

Přehled pozemků určených k odnětí včetně vlastníků je uveden v příloze 1.

Rozsah trvalého záboru celkem – **625 m²**.

Rozsah trvalých záborů PUPFL dle katastrálních území:

- Dobruška - 549 m²
- Malá Chmelná – 47 m²
- Velké Hydčice – 6 m²
- Čepice – 23 m²

3.1.2. Dočasný zábor PUPFL

Přehled pozemků určených k odnětí včetně vlastníků je uveden v příloze 1.
Rozsah dočasného záboru celkem – **895 m²**.

Rozsah dočasných záborů PUPFL dle katastrálních území:

- Malá Chmelná – 31 m²
- Hejná - 345 m²
- Rabí - 50 m²
- Velké Hydčice – 445 m²
- Čepice – 24 m²

3.2. Výpočet poplatku za odnětí (omezení) pozemků určených k plnění funkcí lesa

Žadatel, jemuž bylo povoleno trvalé nebo dočasné odnětí, je povinen zaplatit poplatek za odnětí (dle §17 zákona 289/1995 Sb.). Výši poplatku stanoví podle přílohy k zákonu orgán státní správy lesů v rozhodnutí podle §13 odst. 1.

Z vypočteného poplatku náleží dle §17 odst. 4 lesního zákona 40% obci, v jejímž katastrálním území k odnětí došlo, a 60% státnímu fondu životního prostředí.

Výpočet poplatku za trvalé odnětí:

$$Olp_t = PP * CD * F / 0,02 \text{ (Kč/ha)},$$

kde

Olp_t = poplatek za trvalé odnětí lesních pozemků

PP = průměrná roční potenciální produkce lesů v ČR = 6,3 m³/ha

CD = průměrná cena dřeva na odvozním místě pro rok 2022 = 858 Kč/m³

F = faktor ekologické váhy lesa – les hospodářský = 1,4

výměra trvalého odnětí pozemku: 625 m²

výše poplatku za odnětí: **23 648,625 Kč**

Výpočet poplatku za dočasné odnětí:

$$Olp_d = PP * CD * F \text{ (Kč/ha/rok)},$$

kde

Olp_d = poplatek za dočasné odnětí lesních pozemků

PP = průměrná roční potenciální produkce lesů v ČR = 6,3 m³/ha

CD = průměrná cena dřeva na odvozním místě pro rok 2022 = 858 Kč/m³

F = faktor ekologické váhy lesa – les hospodářský = 1,4

výměra dočasného odnětí pozemku: 895 m²

výše poplatku za odnětí: **677,30 Kč**

Výpočet poplatku za odnětí bude upřesněn pro potřeby žádosti o odnětí z PUPFL ve stavebním řízení (ke stavebnímu povolení).

3.3. Výpočet výše škody způsobené na lesních pozemcích a lesních porostech

Výpočty výše škod na lesních pozemcích a lesních porostech budou provedeny podle vyhlášky Ministerstva zemědělství ČR č. 55/1999 Sb. o způsobu výpočtu výše újmy nebo škody způsobené na lesích. Tyto výpočty budou zpracovány v další fázi projektování v rámci dokumentace pro stavební povolení a budou podkladem pro žádost o odnětí pozemků plnění funkcí lesa.

3.4. Umístění stavby v ochranném pásmu lesa

Část stavby se nachází v ochranném pásmu lesa, které je vymezeno vzdáleností 50 m od hranice lesních pozemků.

K dotčení pozemků v ochranném pásmu PUPFL (tj. do 50 m od okraje lesa) je třeba, v souladu s ust. § 14 odst. 2 zákona č. 289/1995 Sb. o lesích, souhlasu příslušného orgánu státní správy lesů.

Přehled lesních pozemků, v jejichž ochranném pásmu bude stavba realizována, je uveden v následující tabulce.

Tab. 1: Přehled lesních pozemků nacházejících se do 50 m od stavby

| Katastrální území | Pozemek parcelní číslo |
|--------------------------|--|
| Bojanovice pod Rabím | 303/1, 303/10 |
| Dobříšín | 110/1, 111/2, 111/3, 113/2, 115/3, 1180/1 |
| Hejná | 1193/2, 1193/4, 1196, 1204/1, 1205/1, 1208/1, 1208/2, 1209/1, 1209/3, 1209/3, 1211/1, 1211/4, 1211/5, 1212/1, 1215/2, 1215/3, 1215/5, 1228/1, 1228/2, 1234/1, 1249, 1252, 1253, 1254/1, 1254/2 |
| Horažďovice | 1280/1, 1282/3, 1287, 2174/5, 2180/1, 2181, 2652/1 |
| Malá Chmelná | 1/1, 2/1, 2/3, 6/2, 7/1, 7/2, 7/5, 8/4, 11/3, 11/4, 11/6, 11/7, 11/8, 11/9, |

| | |
|-------------------|--|
| | 11/10, 11/12, 12/1, 12/3, 28, 34/6, 113, 116, 117/1, 126/10, 151/1, 171/6, 224, 225, 234 |
| Rabí | 159/1, 199/4, 199/5, 1632/1, 1633/3, 1705, 1706/2, 1708, 1719 |
| Sušice nad Otavou | 2362/3 |
| Tedražice | 672/1, 672/13, 672/14, 672/15, 672/19, 672/20, 672/21, 675/1, 675/2, 675/3, 675/4, 675/5, 675/6, 675/7, 675/8, 678/1, 678/2, 678/5, 678/6, 678/7, 678/8, 678/10, 678/11, 688/2, 688/4, 688/5, 688/6, 854/1, 854/2, 854/3, 854/4, 854/5, 854/6, 854/7, 858, 866/1, 866/16, 866/19, 866/20, 867/1, 867/2, 867/3, 867/4, 867/5, 867/12, 867/13, 867/15, 868, 923/23, 923/24, 923/26, 923/27, 923/29, 923/36, 923/37 |
| Velké Hydčice | 92/1, 433/2, 434/5, 435/2, 595/8, 620/3, 658/4, 664/3, 664/4, 664/5, 664/8, 667/2, 708, 726 |
| Velká Chmelná | 56/9, 71/1, 141/3, 143/2, 143/3, 143/4, 144, 145/1, 145/2, 145/3, 145/4, 146/1, 146/2, 146/3, 303, 635/1, 635/2, 635/3, 635/4, 635/5, 636, 658 |
| Čepice | 738, 739, 742, 743/2, 747, 761/2, 775, 777/2, 779/1, 790, 791, 792, 798/2, 800, 854, 855, 879, 883, 888, 890/1, 896, 985, 1011/1 |
| Žichovice | 184/1, 989, 994, 1032/1, 1033/2, 1068 |

PŘÍLOHY

Příloha 1 Seznam pozemků PUPFL dotčených stavbou

Příloha 2 Situace trvalých a dočasných záborů PUPFL

This topographic map shows the area around Zichovice, with the Otava river flowing through it. The map includes contour lines indicating elevation, as well as various settlements and geographical features. Red boxes labeled 'a' through 'g' are placed on the map to mark specific locations of interest. The locations are: 'a' near Dobruška, 'b' near Chmelná, 'c' near Čepice, 'd' near Zichovice, 'e' near Rábí, 'f' near Bojanovice, and 'g' near Malé Hydčice. The map also shows the Otava river, the Chobot stream, and the Panský rybník. Other settlements visible include Dobruška, Chmelná, Čepice, Zichovice, Rábí, Bojanovice, Malé Hydčice, and Velké Hydčice. The map is a detailed topographic representation of the region, showing the terrain, water bodies, and human settlements.

Podkladová data:
WMS ZM © ČÚZK
SAGASTA s.r.o., 2023

Příloha 2a: Situace dočasných a trvalých záborů PUPFL



trvalý zábor PUPFL

0 10 20 30 40 m

Podkladová data:
WMS Ortofoto, Katastrální mapy © ČÚZK
SAGASTA s.r.o., 2023

Příloha 2b: Situace dočasných a trvalých záborů PUPFL



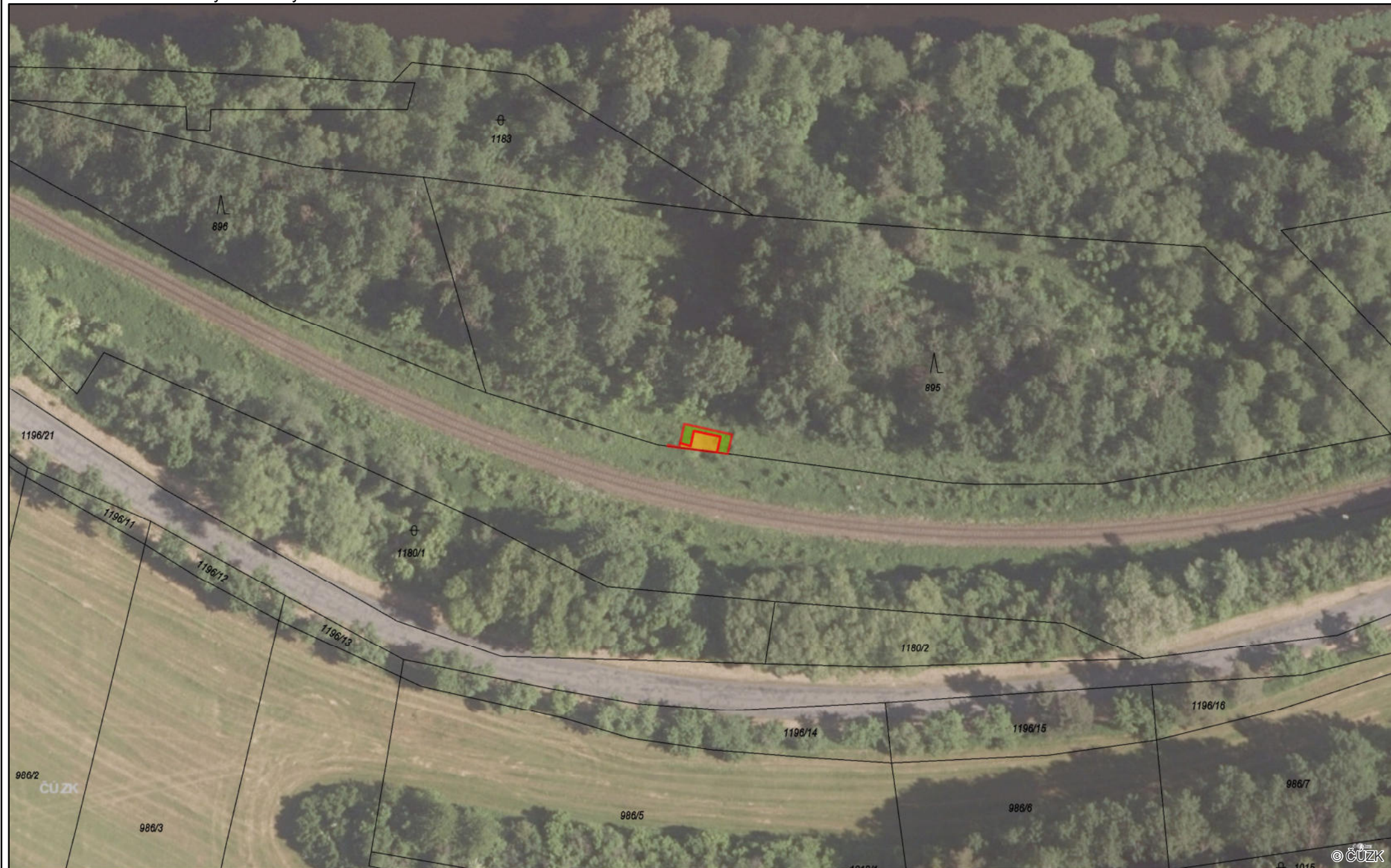

- trvalý zábor PUPFL
- dočasný zábor PUPFL

0 10 20 30 40 m



© ČÚZK

 dočasný zábor PUPFL

0 10 20 30 40 m

Podkladová data:
WMS Ortofoto, Katastrální mapy © ČÚZK
SAGASTA s.r.o., 2023



 dočasný zábor PUPFL

0 10 20 30 40 m

Podkladová data:
WMS Ortofoto, Katastrální mapy © ČÚZK
SAGASTA s.r.o., 2023



 dočasný zábor PUPFL

0 10 20 30 40 m

Podkladová data:
WMS Ortofoto, Katastrální mapy © ČÚZK
SAGASTA s.r.o., 2023

© ČÚZK



 trvalý zábor PUPFL

